朝鮮日報
夕刊 三十一日(日)
本紙朝夕刊十二面
發行人兼編輯人 方應謨

社說

物價와勞賃問題
給料生活者의保護策如何

一

世上이 모다 好景氣라고 뛰떠드는 이지음 勞賃生活者, 俸給生活者는 도리혀 苦難의 生活을 맛보고잇다. 物價의 올라간 比例로 勞賃 又는 俸給이 오르지 못한 때문이다. 이제 統計는 그만두고 昨年과 今年을 比較하드래도 京城都賣物價(朝鮮銀行調査指數)는 昨年四月을 一〇〇으로잡으면 今年 五月은 一〇四·八四이오, 京城勞働者의 勞賃은 昨年四月을 一〇〇으로 잡으면 今年四月은 九三·二다. 即 物價는 四分八厘四毛의 騰貴나 勞賃은 六分七厘八毛의 低落이다 以上物價는 都賣物品에 關한 統計로 또 昨年, 今年의 統計지만 小賣物品의 最近 數三年間의 差異는 實로 三, 四割에 이르를지니 쉬운 例로 白米 一叺에 八, 九圓하든것이 只今 十五圓으로 되고 절실가, 肉類, 等이 各各 三, 四割 騰貴한것은 這間의 消息을 알수잇슬것이다 그런데 勞賃은 以上과가티 低落하고 設使 俸給의 오른 勞民이 잇다하드래도 三, 四割이 되기는 쉽지 안흘지니 勤勞民의 生活難을 알수잇슬것이 아닌가.

二

勞賃 又는 俸給生活者가 인플레슌時代엔 物價와 給料와의 不均衡으로 生活上 支障을 보고잇다는것은 恒用 말하는바나 그러나 떼플레슌時代라할지라도 給料生活者의 有利하다는 理論은 서지 안는다. 첫재 給料生活者는 떼플레슌時代엔 도리혀 物價의 相當한 低廉으로 有利한立場에 잇다고 하드래도 그 事業短縮때문에 失業의 不安이 잇고 設使 失業되지안는다 하드래도 當然 年數로 보아 昇給될 處地에 잇스면서 그 順序를 밟지 못하는것이 例事다. 現 인플레슌時代에 잇서서는 給料는 物價의比例로 오르지 안코 設使 오른다 하드래도 年限上 當然히 오를것以上 오르지 안흠에랴. 그러므로 給料生活者는 恒常不利한 立場에 잇는것이 經濟의 原則上 常例이다.

三

어떤 企業이라던지 어떤 事業이라던지 被傭者 又는 勞務者의 協力이 업시 完全한 成果를 엇기 어려운것은 여에 새삼스러히 말할 餘地가 업거니와 企業者 又는 事業家는 그 關係를 恒常 忘却하고 몸소 被傭人, 勤勞者를 恩惠로 먹어 살리는것처럼 생각하는者 만타. 이 觀念이 不當한것은 理論上으로 보아 勿論이나 最近은 實際上으로도 變革하야오는것이 事實이다. 廣田內閣이 唯一의 社會立法이라는 退職金積立法案을 立案通過시켯슴은 這間의 消息의 一端을 말함이 아니랴. 그러나 이것쯤으로 社會不安이 除去되고 非常時局이 收拾되리라고는 누구나 밋지 안는다. 적어도 經濟機構의 一部라도 改新하야 이 勞資關係의 深刻한 溝渠를 埋立치 안코는 兩者間의 和合을 期待키 難할지니 伊獨兩國이 强制的으로 勞資問題를 解決하라는것이나 米國이 過去 나라政策으로 勞資問題를 解決하라한것이나 모다 그 目標의 一部를 示한것이라 할수잇다.

四

이와가티 世界各國을 通하야 給料問題, 勞資問題가 重大한社會問題가 되야 國家政策의 하나로 되어잇것만 朝鮮에서는 企業家의 自覺도 업슬뿐더러 當局의 積極的 對策도 업는 모양이다. 工場法制定이든지 重要産業統制法이 모다 新興하는朝鮮工業의 妨害가 된다하야 大資本의 不振不況主義에 放任하려하는 處地에 잇는지라, 退職金積立法案等의 勞賃引上等을 어찌바라리오마는 그러나 이 社會生産의 重要한 要因이 되어잇는 勤勞民의 生活安定을 念頭에 두지안는 政治가 善全한 結果를 낼수는 업슬것이다. 當局及 企業家들의 기픈反省과 對策이 잇기 바라는바이다.

日中關係前途暗澹

中國의抗日戰線 刻刻으로深刻化!

三原則具體化의準備決意痛感
須磨總領事重大進言

【東京電話同盟】須磨總領事는 三十日 歸國하엿는데 有田外相의 歸東을 기다려 一兩日中에 川越新駐中大使를 中心으로 暗礁에 걸린 感이 잇는 日中關係打開策의 進言을 하기로되엇다 右席上에서 須磨總領事는 最近의 南京政府首腦部의 意向打診과 全中國情勢를 詳細報告하고 아울러 冀東政府의强化 北中密輸問題에依하야 停頓되고잇는 現下의 狀態에 關하야 日本對中策樹立上 有力進言과意見開陳을 할것으로 期待된다 即

一、中國最近의 動向은 軍備充實, 國防强化에 全機能을 擧하고 또 國內統一은 着着步를 進하야 이데올로기에 相反되는 共産軍에 對하야 어떠한 默契를 締結하야 妥協하는 傾向이잇다 特히 山西共軍과는 右事實을 裏書하는 바가잇다 中央軍의 山西省增駐가 確立된 形勢이라고 看做되는一方 廣東方面에서도 精銳한 兵力을 配置하고 軍事統一工作이 漸次 進捗中이라고 보인다 注目되는것은 南京政府의 中樞部에서 世界大動亂의 勃發을 豫知함과如한것을 世界에 宣言하고 列國과의 依存關係에잇서서 日本에 當하려는決意와信念을가진것

二、蘇中關係는 政府當事者間에는 何等 連絡이업스나 接近乃至 利用에 供하고 또 海外排에 濫藉하고 英國에 依賴하려는 形勢에잇스며 特히 北中問題를 通하야 英國에 接近을 企圖中인것은 日本對中政策遂行上 充分考慮하여야할點이다 이를 要컨대 中國側이 北中密輸問題를 云云함과 如한것은 먼저 如斯한 事態의 所由緣을 도라보아 참으로 日中親善의 誠意를 披瀝하여야할것이다 日本側에서도此際에 日中關係正常化에는 三原則의 具體化에 主眼을두고 斷乎한 具體案을 提示할決意와 準備를할必要를 痛感한다 以上과가티 中國의 日本에對한 態度는 不卽不離로서 世界와東亞의 情勢轉換을 待望하고 그런後에 善處하려는 內心이며 또 列國의微妙한 動向은 畢竟 中國關係뿐아니라 對蘇關連上에 遺憾이 成育을 遂할것은 極히 重大한데 多大한 難關에 遭遇할것으로 注目되고잇다

는데 國民政府의 對策이라고 傳하는바는 如左하다

一、冀察政權이 中央政權으로부터 分離하려든 傾向이 漸次 濃化하고잇는 現狀에 鑑하야 此際에 冀東自治政府의 獨立을 解消하고 實質的으로 冀察政權의 中央統制을 認定할것

一、冀察政權의 中央統制[illegible]承認하는 代償으로 北中의 諸[illegible] 取消를 [illegible]禁止、[illegible]을 實施케할것 (實質은 孔祥熙氏)

北中事態收拾次 孔祥熙氏가北上

【南京三十日發同盟】財政部長孔祥熙氏는 二十九日朝 極秘裡에 飛行機로 南京發北平에 向하엿다 過般來 何應欽氏 外交部長 張群氏의 뜻을바더 南京에서 數回에亘하야 兩宮武官과 折衝하고 다시 上海에서 大使館武官 喜多少將과 會見하야 密輸問題其他北中政局에 關하야 意向을 打診한 孔氏는 南京이잇서 今回의 北上은 國民政府中央部로서 成案을어더 現地折衝의 意를 表明한것이라고한다 孔祥熙氏는 北中의 經濟發行及 密輸問題의 關하야 冀東政府委員會當局과 天津海關監督 林世則氏와 會見한後 根本的打開策을 講究할것으로 보이다

五月도 마즈막週間이 지나갓다. 時時刻刻으로 變轉無常한 世界相은 어떠케나 또 展開되엇는냐? 廣田內閣의 最初의 試鍊인

非常時特別議會 는 非常時風景을 그대로 나타내어 日本議會史上 前例업는 記錄을 남기엇다. 勿論 多少의 波瀾은 업는바아니어서 會期를 一日式 二次나 延長하엿스나 數十을 세이는 政府提出의 重要法案이 總動員秘密保護法案하나만이 默殺되엇슬뿐 모다 議會를 通過한것을 생각하면 알일이다. 政府는 이제 政府의 標榜인 革新政策樹立에 着手하야 明年度豫算編成에서 이 具體化를 企圖하고 一方 議會制度改正와 選擧法改正에도 着手하리라하거니와 果然 現內閣이 組閣當時에 國民에게 約束한바를 實現할수 잇슬는지 注目된다.

日蘇兩國關係 는國境紛爭도 緩和되고 漁業交涉도 暫定的協定이 成立되어 小康狀態를 呈하고잇다고 할수잇스나 對中外交에잇서서는 少毫의 進展도 보이지못하고 오히려 惡化되는 途程을 밟고잇스니 所謂北中密輸問題로 中國이 數次抗議하고 英米가 共同戰線으로 日本에 對抗하고잇는 現狀은 非常치아니한 事態를 釀成하고잇서서 問題를 圍繞한 日英米中關係는 複雜하게되것이 豫想되다. 이는 英國下院에서

北中密輸問題 가 씨그러히 論議되는것과 聯盟鴉片諸問題에 [illegible]

軍用列車爆破 를 企圖한事件은 北中의 現情勢를 明白히 告하고잇는것이 아닌가? 北中에는 또다시 低氣壓이 모여드는感이 不無하다. 中國은 北으로 이러한 問題를 안고 苦悶中에서 또 南으로 西南派와의 [illegible] 南京의 西南武力討伐이 盛 [illegible] 이는 蔣氏의 한 [illegible] 그러나 兩廣으로서는 이를默視할 [illegible]

全廣西軍動員 을 命令한것은 內亂化하려는 中國風雲을 如實히 示現하고잇다. 멀리 歐羅巴쪽을 觀望할때에 複雜多端한 歐洲政局은 어떠케되려는지 推斷키 어렵다. 伊에紛爭이 伊太利의 에國併合으로 끗마자 佛等列强은 이不承認과 對伊制裁撤廢으로 對抗中인데 今後의 外交的折衝은 伊太利으로서도 至難하거니와 英佛로서도 亦難이다. 伊太利가 英伊關係調整에 努力코저하야 駐英大使그란디氏는 暗活動中이나 英國의 强硬態度로 何等收穫을 어찌못하고잇는데 對하야 英國은 國內에 金融制裁論이 擡頭하고잇스나 制裁를强化하는同時에는 伊太利의 聯盟脫退는 旣定事實이니 이도한 難關이며,

伊獨兩國默契說 은 伊獨接近의 可能性을 暗示하야 英佛을 一層 괴롭게한다. 一方으로 小國側은 英佛의 現狀維持的乃至 擁面主義的態度에 못견디어 亞爾然丁가튼나라는 總會召集을 要請하야 英佛을 俄然警惕케하고잇다. 그러나亞國要請이 正當한것인以上 이를 물리칠수 업슬것이니 聯盟으로서는 最後의 試練期에 到達한 感이잇다.

伊에紛爭의最後 와聯盟의 運命은 將次 어떠한 局面을 展開하려는지 興味의 中心이다. 또한 墺太利의 內政不安과 獨墺合倂問題를 圍繞한 中歐의 空氣는 去益 險惡하다. 墺太利의 內閣改造와 팟쇼勢力의 減退, 나치스의 護國團首領 슈탈헴베륵公爵의 墺太利를 急激히 不安의 渦中으로 몰아너코잇거니와 이에對하야 伊太利는 墺太利 國境方面에 軍隊를 派遣 하는等 對墺關係에 異常한 關心을가지며 萬一에 備하고 잇어서 伊墺國境의緊迫은 一層中歐의 空氣를險惡케 하고잇다.

獨墺合倂問題 를圍繞한 伊佛等 諸國關係는 一九三四年 墺太利나치스 暴動事件當時와 彷彿한, 緊張한 空氣를자아내고잇다. 팔레스타인의 民族爭鬪는 去益深刻化하야 漸次 反英運動化하고잇는것은 또한 注目되거니와 埃及市民大會가 亞剌比亞人의援助를 決議한것은 紛擾의 去益擴大를 豫想케하고잇다.

聖地팔레스타인 도今日에는 猶太人의 鬪爭의 修羅場化하고말엇다.

列車爆破事件 某方面計畫的陰謀

詳細한報告到着을기다려 外務當局事件對處

【天津三十日發同盟】駐屯軍當局은 軍用列車爆破事件發生과함께 即時 中國當局立會下에 現地調査를 行하고 證據物件多數를蒐集하엿다 田代司令官以下 駐屯軍幕僚는 右事件結果에 基하야 二十九日以來 鳩首對策을 講究中인데 事件의 眞相이 漸次 判明되야 某某方面의 計畫的陰謀인것은 疑心할 餘地가 업시되엇다 今後 重大化할憂慮가 잇다고觀測되다

【東京電話同盟】突然 天津에서 일어난 軍用列車의 爆破事件에 關해서는 時節이 時節이라 各方面의 注目을 끄을고 잇는데 特히 外務當局은 最近의 南京政府의 態度에 鑑하야 極度로 重視하고잇다 即 南京政府는 北中駐屯軍增兵은 中國主權拘束의 措處라고 詰難하고 또 冀東政府의 關稅政策으로써 日本의 使嗾에 依한 密輸入이라고 詰難하야 列國의 視聽을 北中에 集中케하고잇슬뿐아니라 最近의 北中地方에서는國民黨便衣隊의 策動이 依然한 狀態로 抗日學生運動의 妄動이잇고 또 西北赤化工作에 專念中인共産黨員의 主要根據地도 天津에든 事實까지잇다 昨年六月의 北中事件과 아울러생각하고 爆破原因의 糾明에 關心을 示하면서 駐中官憲의 情報를 鶴首苦待中이다

白國內閣更迭

【부랏셀三十日發同盟】白耳義國王레오폴드三世陛下는 各派政黨

外務省機構改革 今夏부터漸次實現

通商關係의充實이主眼

【東京電話電通】外務省에서는 最近의 國際情勢에 伴하야 外交機構의 擴充補强을 圖하기爲하야 追加豫算으로 一百七十九萬圓을 計上하고 着着 그 具體化를 急히 行하고잇는데 過般의 特別議會에서 協贊을 어든 스므로 今夏頃으로부터 漸次實現을 보기로되엇다 今回의 外交擴充은 通商戰線의 異狀에依하기爲하야 通商關係의 充實을 主眼으로한 如左한것이다

一、通商局의擴充 一課(總務課)를 新設하야 書記官一名 事務官五名 技師一名 理事官二名 屬七名을 增員하고 通商條約의 締結 其他의 通商會商事務를 管掌케하야 漸次 複雜化하고잇는通商交涉에 備케할것 同課는 八月一日부터 實現될 豫定인데 課長에는 現條約局第一課長小林鶴久雄를 안칠 方針이다

一、在外通商機構의擴充 商務書記官四名, 商務領事三名 商務副領事七名, 商務書記生一名을 增員하야 南米, 近東, 南洋等 最近通商關係의 重要地를 中心으로 各地에 配屬할 方針인데 駐在地에 關해서는 商工省貿易駐在員과의 關係上 目下 外務, 商工兩當局에서 協議中이다

一、南洋課新設 歐亞局第三課로 南洋關係의 商務를 擔當할 南洋課를 新設하고 書記官一名, 事務官二名, 屬官四名을 增員하야 南洋의生命線으로 重要視되는 對南洋商務를 管掌케할것(八月부터實現)

一、在外公館의擴充 芬蘭公使館及 白耳義領事館, 牡丹江 참스크山海關各分館의 新設(十一月부터實現)

一、經理及電信事務의改善 會計制度를 確立하기爲하야經理官制度를新設하고 經理官二名을 增員한다 暗號電報의秘密保持를爲하야 電信官一名, 屬官二名을 增員할것

增遣部隊着平

【北平三十日發同盟】第二次北中增遣部隊○○名은 午前九時午後二時의 二回에 分하야 三十日 無事着平 各各 營舍에 들어갓다

今日本紙四面

八面錄

◇北中에 列車襲擊事件이 突然發生한이때,

◇英代表리드로스氏가 對中經濟共同援助를 日本에 提案.

◇演劇은 혼자하고 拍手로和答까지해달라는格이니 日本이拒絶하는것도 無理는아니렬.

◇巴里의勞働者 八萬名이 罷業에參加.

◇內閣이 넘어가기前에 左派의 氣勢를 도읍자는 一幕으로는 規模가 큰걸.

◇對濠貿易許可制를 採用한以來 羊毛輸入戰線에 異狀이잇다.

◇月給生活者諸君, 洋服으로『國産』에 限하게되것을 원통히생각지마소

◇物價는 올으고 通貨는 氾濫하는판이나, 인플레의 暴陽이 이러케 뜨겁다가는 日射病걸릴 사람이 만흘가걱정이오.

伊太利閣議에서 에國施設二件可決

【羅馬三十日發同盟】伊太利政府는 三十日 뭇솔리니首相司會下에 閣議를 開하고 에디오피아에 關하야 左의 二件을 可決하얏다

一、土木事業信用會社設立 에디오피아에 資金一億리라로써土木事業信用會社를 設立하야 土木事業開發을 新會社로하여금當케함 新會社는 外債로써 起債할수잇슴

二、官舍建築 에디오피아의 政府職員을 收用하기爲하야 七千리라로써 官舍를 建築할것

伊政府의態度 總會招集要에請對한

【羅馬三十日發同盟】伊太利外交界는 亞爾然丁政府의 臨時總會召集要請에 關連하야 三十日午後 左의 見解를披瀝하엿다 聯盟理事會에서 制裁撤回 問題를 討議하는것은 得策이라고할수잇다 그나마九月總會에 又復會議가 遲延되면 事態는 드듸어 危險하다 故로 亞爾然丁政府의 要請을 容認하야總

伊太利側의策動 總會招集提唱은

【倫敦三十日發同盟】亞爾然丁政府는 突然 六月의 特別理事會를 總會로하여곰 本問題를 討議케하고 理事會로하여곰 지금까지의 組織을 再吟味하야 方向轉換의 機會를 與하게되다면 자못 時宜에 適當하리이다와 併行하야 總會를 招集할것을 提唱한데 關하야 여러가지 臆測이 傳하고잇는데 倫敦外交界의 意見은 專히 伊太利政府의 發意에依하야 亞爾然丁政府를 動하엿것이라고 한다 그根據라고 傳하는바를 綜合하면 如左하다

一、最近倫敦駐箚伊太利大使그란디氏는 이든外相을 訪問하고 英伊兩國間의 緊張緩和를圖하야 會談을 遂한 事實이잇는데그나마 그란디大使는 特히 對伊制裁의即時撤去를 固執하지안코 他에 合理的方法을 講究하야 事態明朗化를 期할 態度를 取한것은 聯盟總會를 通하야 自國의 立場을 有利하게 誘導할自信이 잇섯다고보인다

一、即 亞爾然丁國以下 中南米諸國은 對伊貿易關係上 制裁即時撤去를 主張하고 잇서서 그主張의 急先鋒인 亞爾然丁國으로하여곰 總會招集을 提唱케하야 總會에서 小國政府에 制裁案에 關한 意見開陳의 機會를 與하고 伊太利政府는 이것을 利用하야 對伊强硬派를 一蹴하고 壓力을加하야 自己의 立場을 有利하게 [illegible]게 될 [illegible]이다

白耳義皇帝 共産黨員에賜謁

【부랏셀三十日發同盟】白耳義皇帝레오폴드三世는 二十九日 宮廷에 共産黨書記長 재크, 오르드氏에 賜謁, 政局收拾에 關한 意見을 徵하시엿다 國王이 共産黨員을 接見하신것은 歐洲大戰以後 最初의일로 모르드氏는 宮廷退出後如左히말하엿다 共産黨이 國王의 意見을 承諾한것은 共産黨이 王政에反對한다는 從來의 立場에 變化잇는것은 아니다 내가 國王에 面接한것은 勞働者及中産階級에 對한困難을 알리려한때문이다

佛政府斡旋으로 勞資爭議解決?

【巴里三十日發同盟】首相알벨, 사로ー氏及 勞働相루이ㆍ 프로사-르氏는 三十日午後八時內務省에서 金屬工業十社 代表及 勞働代表를 召集하고 爭議解決에 斡旋하얏는데 結果, 團體解決成立, 雇主及勞働代表는 三十一日午後四時勞働省에서 會見團體交涉締結에 關하야 連席協議會를 開하기로되엿다 金屬工業을 비롯으로 爭議는 漸次解決될것으로 보인다

日曜氣配

◇期米 利喰이 만코 高價는 買警戒되나 市況은 大體로 穩健步調를 밟고잇다 産地正米는 繼續하야 强硬하기때문에 定期의 割低感을 買方은 겨누고잇다 新甫八月限은 二十錢乃至 二十五錢의 上鞘發會가 豫想되다

◇株式 擧目은 買를 겨누고 잇스나 主要株의 配當減少關係로 人氣는 混調狀態를 繼續中인데 鐘新高에 一般株는 下支氣味를 呈하고잇다 長期의 新甫發會는 期待薄의 狀態에잇다 大新 [illegible] 東新 [illegible] 鐘新 [illegible] 日產 [illegible]

人事·集會

▲金東煥氏(三千里社主幹)三十一日午後三時急行으로關北方面에

朝鮮語文의 新綴字法 ... 朝鮮語文 新綴字法 解說
◇定價五十八十錢 ... 昭和十一年版
○昭和元年より 昭和十年まで○
全科目問題及試驗規則 志願者手續、心得及 ...
發兌 研究社 京城府永樂町一ノ七九 振替京城一〇九〇番
朝鮮官界の登龍門 普文試驗期日八月七日より京城中學校に於テ施行ト決定

洪蘭坡編·合唱獨唱名作七五曲 特選歌謠曲集 洋裝金文字入·定價金一圓五十錢 京城府紅把町二 發賣所 研樂會 振替京城七三三

獎勵 朝鮮語學會推薦 한글쉽게배우는기계 朝鮮語綴字器

新發明品 定價二十五錢 送料二錢 振替京城1913番 特約店募集 詳細規定照會·要返信料 立文社 京城府惠化町九三 注文先金要先郵送一冊增

偉大한二大工業依賴 돈버리 조흔家庭工業
最高의社會的意義잇는大事業推進
第一 분업의 工業家庭內에서 ...
第二 ...
株式會社 大阪 內外貿易
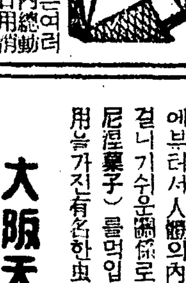

말더듬이 訥言矯正院 電話○○ ...

電話園牧島二〇六
(カタログ進呈) 釜山·牧ノ島 丸善テント商會
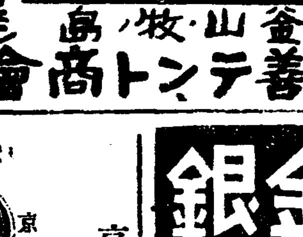

開業 就職 自由 朝報案內
一個月卒業化粧品科、石鹼科實任 通信教授(案內書郵券二錢)京城府都染町七十四番地 松植化學工業社 振替口座京城二一五〇五三番

月刊雜誌 青年公論 六月號
定價 一個月十錢 半年五十五錢 一年一圓
▲愛의精神으로살자…安昌浩
▲失業靑年救濟策
▲宋鎭禹人物評
京城西大門町二ノ七一 前進社 振替京城二四五九九

宴會場新築落成 家族席 宴會席 設備完全 接客親切 迅速酬應 朝鮮料理 京城府城北町一三 飮碧亭 電話光化門 七一五八 五五六
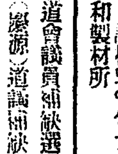
五月三十日附夕刊一面 朝鮮赤松原木廉價大販出!廣告中左記龍山販賣所電話一二番은 誤植되엿삽기 玆에訂正함 龍山販賣所電話龍山五一二番
咸鏡北道會議員補缺選擧에는 洪奎彬氏가二十四票로서當選의榮冠, 得하엿다氏는郡內有力者로서一般의信望이濃厚하며將次氏의特別한手腕과技能으로서道政에 關與하면道民의福利增進은自然圖謀되리라하야 一般은期待를가지고잇다 (寫眞은 洪氏) 五月二十六日

무엇때문에蛔虫이무서운가
蛔虫이人體에 寄生되면 重要한營養을吸收하야成長되는故로腹痛을이르키든지熱이나는지 小兒는밤에울고, 몸이瘦瘠하든지, 그外에여러가지병을이르키며乃終에는 生命을危險케하는일도 만흐니 꼭 빋드시『산독니볼과자』(珊篤尼涅菓子)를먹이고蛔虫을모라내라, 蛔虫의卵은 每日잡수시는 野菜漬物, 其他食物에부터서人體의內臟에드러가며害를끼치며, 特히小兒는蛔虫에걸니기쉬운關係로日本서는日曜日마다『산독니볼과자』(珊篤尼涅菓子)를먹입니다。『산독니볼과자』는數十年來의經驗과信用을가진有名한虫下藥菓子이오니安心하고愛用하시라
大阪天王寺ノ虫下シ 珊篤尼涅菓子 산독니볼과자 (岩崎大海堂セメン菓子) 類似品잇으니 商標에 注意하시압

開業 產婦人科、小兒科 女醫 金福仁 福仁醫院 京城府苑南町二九番地 電話光化門一七九一番

金銀賣買合資會社 地方注文代金引換要先金 京城南大門通一ノ九五 電話本局(2)一三八四八〇番

京城 大陸 고무元祖界靴 大陸고무工業株式會社 京城中林町一五五 專務取締役 李圭元 電話本局(2)三三八番 總販賣部 京城鍾路(裁判所前) 總販賣部支店 京城南大門通四丁目(南大門市場前)

若草映畫劇場
▲孤兒ダビド物語 ジョージ・キューカー監督 ライオネル・バリモア 主演
▲テンプルの小聯隊長 シャーリイ・テンプル 主演
▲東日·大阪國際ニュース ▲フオツクス映畫超特作
今週の番組

團成社
무엇때문에 꿈속의街路 사랑과光明 "Magnificent Obsession" 유니버살社超大作映畫 每日三回 午前十時四十分 午後一時半 六時半 五月卅日封切

第一劇場 太平洋斷橫 劍龍之助 荒武者三銃士 特別大興行 每日三回

東洋劇場 遺產五千圓 안해여속지마소 五月三十一日부터 新劇座公演(第三週)

市內某公立高普에 入學關係怪風聞

今日本町署서關係敎諭召喚

校長等도不日間召喚

수일전부터 시내 본정경찰서(本町署)에서는 시내 모학교에 관한 괴풍설에 대한 단서를 어더 극비밀리에 엄중취조중이엇든바 삼십일일에는 일요일임에도 불구하고 사법주임이하 각형사가 출동하야 시내 모공립고등보통학교 현직교원 리모(李某)(三七)를 비밀리에 소환하야 사법주임이 직접취조중인데 사건의 내용은 시내 모공립고등보통학교 교직원을 중심으로한 교유의옥 사건의 혐의이다 이제 사건의 내용을 탐문하면 시내 돈의정(敦義町)심모(沈某)(四二)의 아들로 현재 시내 모사립고보재학중의 영섭(永燮)(一五)(假名)이가 작년 삼월달 시내 모공립고보 입학시험을 치럿든바 불행히 락제하고 금년재차 시험을 치르게 되엿스나 학과시험에는 합격하고 신체검사 구술시험에 락제하야 그의 아버지는 단념할수업시 사방으로 운동하야 보결로라도 입학식히려고 애쓰든차에 전긔심모의 동생을 현재유치중인 홍근(弘根)(三七)이가 형의돈을 바더가지고 안국정(安國町)에사는 윤모(尹某)(三一)(이사람도 역시유치중)에게 부탁하엿든바 그는대단히 자신잇는말로 입학식힐수잇스니 운동비로오백원를 준비하라하야 그후 윤모는 전긔학교 교무주임 일본내지인모와 전긔모를 시내모료리집에 수차조대하야 대접을하는한편교장에게도 다액의상품을 선사하야 맹렬히운동한결과 교장이하 전긔두선생은 내의(內意)를 표시하엿섯스나 일부교원의 반대로 드듸어입학은 못되엿다는것인데 사건의관계자가 모다고관(高官)의직에잇슴으로 본정서에서는 신중한태도를 취하고잇다 전긔교장은 의외에도 현재그서에서 취조중인분재의 범루스돌사고사건으로 주목을밧든 룡현(龍峴)사건에도 관계가잇다고하야 근일중교무주임과함께 소환되리라고한다 아직사건의 취조가끗나지 안혓슴으로 교장이하 교무주임이 사건에 어느정도까지 관련되엿는지 지금 단정키는 어려우나 본정서에서는 상당한자신을 가지고취조를 진행중에잇서 금후사건의전개는 극히 주목되고잇다 겸하여 입학관계의 부정사건이라면 당국에서도 벼방으로 감독 경계하여 오든바 인데 더구나조선에서는 일홈잇다는 전긔 모공립학교에서 그런괴풍문이 잇서서 경찰의손이동하게 되엿슴은 크게일반의 주목을끄는 동시에교육계에 엄대파문을 이르킬것으로보인다

梨泰院骸骨挾雜 本廳員에도疑惑

墓地看守單獨犯行은안일듯 龍山警察嚴重追窮

룡산서(龍山署)에 걸거된 리태원공동묘지 해골협잡사건은 의연히엄중취조중에잇서 사건이장차 어느쪽으로 다시진전을보일는지 자못세상의주목을 끄을고잇는중인데 룡산서 성기(星崎)사법주임은 이번사건의발각과동시에이것이 적어도경성부직원에 관련된사건일뿐아니라 사건의장본인되는 리홍순(李鴻淳)이 그만치만흔돈을 아모리백골(白骨)을가지고 속여먹어다할지라도 자과한사람의 단독협의로는 도저히될수업슬것은 물론적어도 경성부청에 잇는 유력한 사람을 끼지안코는 도저히 될수업는일이라 보고 아프로 리홍순의 문초여하에 따라서는불똥이 그쪽으로도 날르게 되지안홀까 하고 관측되고잇다 그뿐만아니라 룡산서에서는 이사건을 긔회로 관내에 잇는연희(延禧)공동묘지와밋 수철리(水鐵里)공동묘지등에 대하여서도 큰의혹의 눈을가지고 잇서 그방면에도 조사를할모양이다

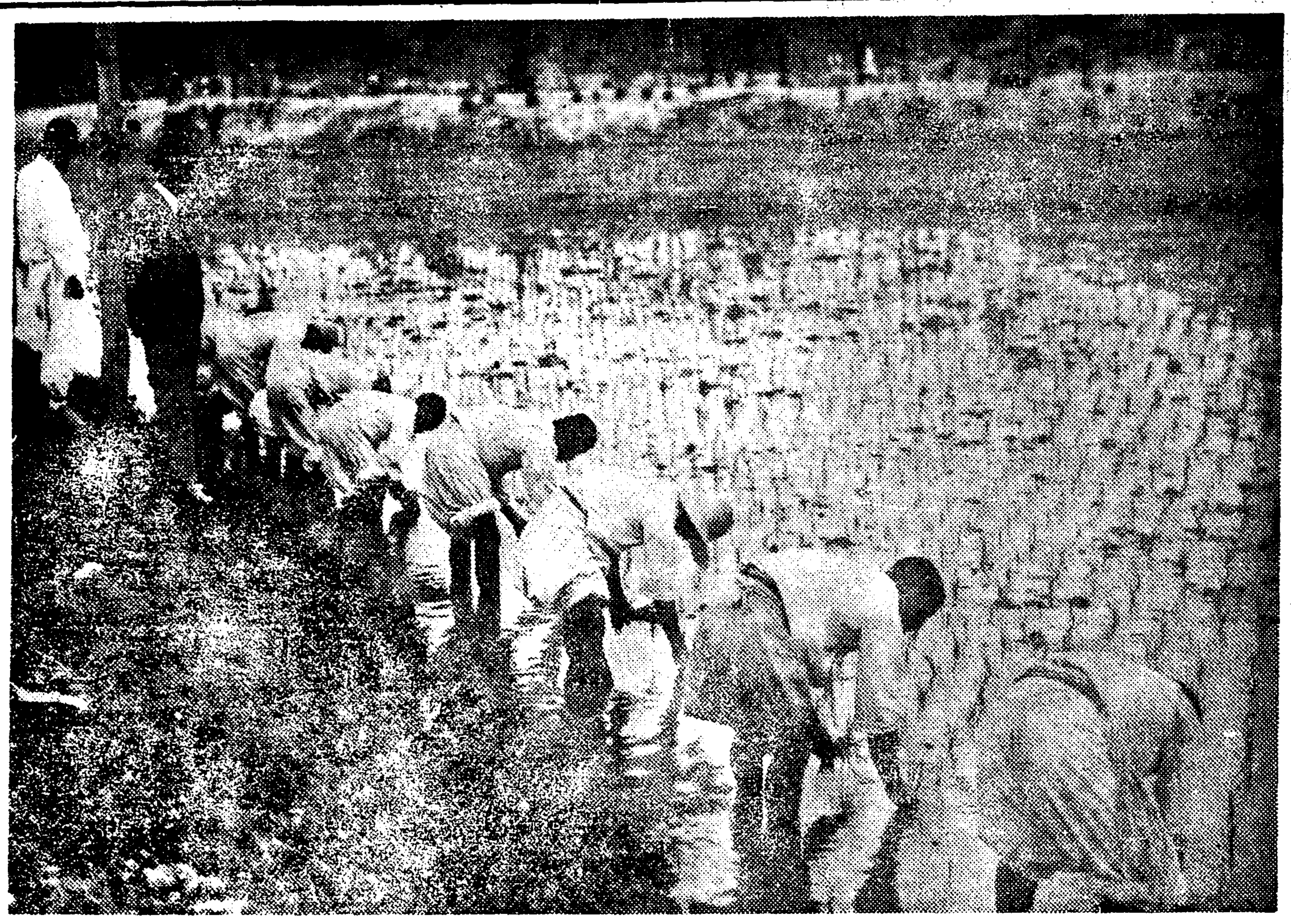

南朝鮮엔벌서移秧……(榮州支局發)

食堂雇傭人이 行人을毆打

삼십일 오후아홉시경에 시내종로(鍾路)삼정목 일백칠십칠번지 압헤서 수은정(授恩町)일백팔십팔번지 음식점 『수은옥』고용인 엄오근(嚴五根)(二四)이가 술이취하여가지고 그곳을지나가는 신당정(新堂町)사는 인쇄직 배회준(裵熙淳)(二七)이에게 싸홈을 걸어 라타하야 아래턱을 부시어서 료상에는 루혈이 랑자하게되엿는데 이를소관 종로서원이 발견하고 가해자를 검속하는한편 피해자는 부근 정구종(鄭求忠)병원에 입원식혀 치료중인데 전치일개월간의 중상이라고한다

貞洞公普校의 朴容圭氏表彰

勤續十年記念

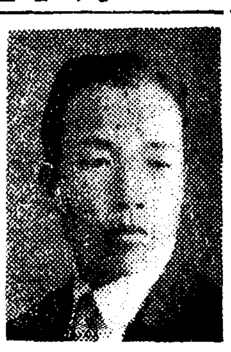

시내 정동(貞洞)보통학교 후원회 총회는 삼십일오후 두시부터 그학교내에서 개회하야 십년간 근속하신 박용규(朴容圭)선생의 표창식을 거행하엿다 (사진은박용규선생)

홧김에버린돈 주엇다가逢變

◇삼십일 정오 경에 재동정(齋洞町)일백번지 재동정미소의 직공 홍룡식(洪龍植)(二三)이가 월급이삼원을 탓는데 모다제하고나니 남은돈이 일원사십이전바 계안되엿던바 작업복갑이원오십전은당연히주인이 물어주어야할것까지 자긔에게 물게한데 화가나서 그정미소문안헤서 남은돈을 던저버렷다 엽해가든 그의친구인 시내현저정(峴底町) 사십륙번지 김정규(金正奎)(三七)가 이를보고잇다가 주어갓는데 명시간후에 내어버린돈에 미련이나서 그돈을달라고한즉 그런일이업다고 부인하야 드디여경찰에까지 말성이되여 전긔김정규가 방금 종로서에 류치되여 절도혐의로 취조를 밧고잇는중이다

自身을結縛하고 强盜라고告發한女子

딸의정부한테돈먹으려는수단 西大門署虛僞强盜一件에虛勞

태산명동서일필의 허위강도두건이 서대문경찰서관내에 잇섯다

◀삼십일 오전한시반쯤에 시내 홍지정(弘智町)구십번지 원윤순(元允淳)(六一)의집에 강도가 침입하엿다는 급보를받은 소관 서대문경찰서에서는 사법계 형사대가 총동원하야 현장에 급행하여섯는데 사실인즉 전긔 원윤순의 족하딸이 자고잇는방근처를 불량배두명이 배회하는것을 번소에가든 전긔원윤순이발견하고 강도라고떠드는통에 그와가튼 소동이 이러낫섯다고한다

◀삼십일일 오전네시경에 시내죽첨정(竹添町)삼정목 일백이십번지에사는 박정희(朴貞姬)(二八)라는과부의집에 문간방을입은식도강도가 침입하엿다는 급보를접한 서대문서에서는 아연긴장한빗을띄이고 곳형사대를비상소집하야 현장에 급행하여조사한결과 전긔녀자는 팔과다리를 전등코-드로 허리뗴등이 르게박은량하고 잇섯다 그집에는 영일관되는 딸이잇고문단속도 유루업시되여잇는등 수상한점이 만흠으로 형사대가추궁한결과 전긔과부의 정수영(鄭壽榮)(假名)이 리상덕(李相德)이라는자의첩사리를 하게되여 사월초순에 정부로부터 생활비로 이백원을바덧섯는데 그돈을 랑비한후 또다시 청구할 계획으로 허위강도신고를 한것이라고 한다。

釋王寺事件 四僧侶除籍

【安邊】─후보─ 함남대본산석왕사(大本山釋王寺)승려(僧侶)들의 업무횡령사건은 저간 함흥지방법원원산지청검사분국(咸興地方法院元山支局檢事分局)에서 관계자여덟명이 엄중한취조를받고잇다가 지난이십칠일 갑사송태호(宋太昊)는 결국 업무 횡령죄(業務橫領罪)로 원산지청공판에 회부되엿고 그여는긔소유예처분으로석방되엿는데 그중의 주지리모(李某)갈부전모(全某)와배모(裵某) 외의 승려네명에 대해서는 검사국에서 승려생활을할자격이 업스니 승적(僧籍)에서 제적하라는 강경한 명이 잇서서 맛침내 승려적에서 할뢰케 되엿다고한다

新義州에大火 損害七萬圓

永安製材工場全燒

【新義州支局特電】 삼십일일 오전한시쯤하여 신의주 시내 록정(綠町)에잇는 영안(永安)제재소 공장안에서 불이나서 동공장을 전소하고 오전세시경에야 겨우 진화하엿는데 손해는 약칠만원에 달하며 원인은 방금 조사중이다 그화재로인하야 시내는 약한시간이나 정전이되엿섯다

中國領事館所有의 住宅地賣渡問題

第一地主와交涉中

【仁川】 귀보=구한국시대에 중국인 의장지(義莊地)로써 무상대부를 바든 내리(內里) 이천여평의 토지는 그간 시대의 변천을 따라 조선인의 유일한 주택지로되여잇는것을 그지주인 중국령사관측으로부터 주민측에는 하등의 정식통지도업시 암암리에 시내 모유력자에게 매도케하기로되야 주민측으로부터 수차 동일한 대금이면 주민측에게 매도하야달라는 교섭을 하야왓스나 령사관측에서는 이에 불응하고 매도하고말엇다 이에 주민측으로부터는 주민대회를 개최하는등 사건은 점점 문제화하고잇는바 근자에 이르러 주민측에서는 최후로 토지매입자 모씨에게 교섭한결과 적어도 주민륙십사호에 대한 문제라 모씨의 특별한 량해로써 근근 문제중의 주택지도 불원한 장래에 해결의 서광을 보히리라한다

西小門町에火災

二層집一棟燒失

삼십일오후아홉시반경에 시내 서소문정(西小門町)팔칩사번지 송판용(宋判容)의집 이층에서 불이나서 동열시십분경에 겨우 진화하엿는데 손해는 약칠백원가량이오 인축의 사상은 업스며 원인은 이층에서 초人불을 켜고 공부하든 학생이 잘드러버린사이에 초가 너머저서 화재를 일으킨것이라한다

東京戒嚴令緩和

屆出要하는集會解除

【東京電話同盟】 계엄사령부(戒嚴司令部)에서는 먼젓번에집회금지사항을 완화하엿섯는데 삼십일에는 또다시 치안 경찰법(治安警察法) 제이조에따라 계출을 필요타고 인정하는 집회를 륙월일일로부터 해제하기로하는 뜻을 다음과가티 발표하엿다

계엄사령부에서는 이·이륙(二·二六)사건발생이래 금지중에잇던집회중 제십사조에 의한집회는 지난삼월이십일 대체로 금지를 풀엇는데 다시 이번에 치안경찰법 제이조에 의하야 계출을 필요케된 집회를 오는륙월일일로부터 해제하기로하야 경시총감과 헌병사령관에 명령을 띄웟다

農地버리고離鄕 甲山郡에到處空家

浮黃뜬農夫만僅僅히作農

凶作地咸南山間慘狀

【咸興】 련삼년계속된 미증유의 흉작으로 함남고지대(高地帶)수개군중 북선개척사업구역내(北鮮開拓)의일만 팔천호의 지도농가중에서 만히천여호의 주민이리향(離鄕)하얏다함은 이미보도한바어니와 최근에 실지로 흉작지를 답사하고 도라온 함남도 농무과원의 말을들으면 위선현지에 발을드려노차 제일눈에띄이며 참담하게보이는것은 이르는곳마다 사람이살고잇지안흔빈집(空家)이라고하는데 아직전반적확실한수자는 조사가 못되엿스나 갑산군(甲山)에만 이천여호의 빈집(空家)이잇다고하다 이것은 초근목피로도 생활을 여갈나고하야도 할수업서서 남부녀대하고 대안만주방면으로 이주하여가버린것이라고한다 그들은 집을떠날때 집을팔려고하여도 도모지 살사람 조차업다는 극도의 궁황에잇섯다 그러고 봄이되엿다고해도 들에나밧헤나가서 농사를하고잇는 농부들이 모다 영양부족으로 극도로 쇠약한빗치 확연히 나타나고잇는데 특히 얼굴이모다 부어잇는것이 눈에띄인다고 한다 이것은 상식물(常食物)이조(粟)때 껍질이나 들나물뿌리임으로 영양도업고 소화도되지 못하야 그와가티 알지못할병을맛나고잇는것이라한다 그리고 춘우(春牛)는 거이 먹지못한때문에 약하야저서 보통으로는 의일의 능률도 내지못하고잇서 농사에도 지장이 극히만타고한다 금번배급한 대소맥종자들은 대개이주일전에 파종하야 요지음에이르러서는 약두세치가량식 자라고잇는데 계속되는저온(低溫)으로 조금관계는 잇겟스나 크게근심할정도가 아닌것만은 요행이라고한다

伯林올림픽 競技場完成

世界의 五十三國 五千五百名 젊은이들이 動員하야 世界의 名譽를 질머지고 奮鬪할 第十一回國際올림픽競技場은 獨逸伯林郊外 그르네왈드의 三十五萬坪이나되는 廣大한 地面에 建設中이든바 近間 眞盤工事를 맛처고 諸國의 勇士들을 기다리고잇슬뿐이다 陸上競技와 蹴球를 爲主로한 스타디엄을 中心으로 水泳, 自轉車競走, 籠球, 마스게임, 體育館等 大小의 競技場이 現在의 施設로 一파 調和를 가추어 獨逸建築界의 第一人者마-취兄弟의 設計와 監督下에 完成된것이다 (寫眞은俯瞰한競技場)

"東方의孫、南兩君의 記錄이놀랍다"

世界마라손覇者자바라君 伯林에서新聞記者와問答記

【伯林三十日發聯通】 迫頭한 올림픽聖戰을 압두고 各國選手들은 練習營地에 集合하고잇는데 三十日記者는(電通特派員)前回올림픽 마라손의 覇者자바라選手(亞爾然丁)를 訪問코저 伯林에서 汽車로 一時間가량걸리는 원베르그의 獨逸良陪選手 合宿所에가서 자바라選手와 一問一答을 試하엿다

問 이번올림픽에 잇서서 마라손에 再次優勝할 自信이잇는가?

答 萬全의 準備하고 잇다 二十五軒으로 勝負이오 十軒까지 獨走로 이길決心을 갓고잇다

問 現在 그대의 强敵이 잇는 나라는 어디어디인가?

答 前回의 「로스엔젤스」때와가티 英國, 芬蘭, 日本이다 特히 英、리티-멘(芬)이强敵이다 그러나 東洋의 孫基禎, 南昇龍等의 三選手의 記錄은 놀납다 나는 우리나라出身의 同僚가 억기에 苦勵는 孫지못할것이나 이번 마라손 코-스는 大體 二十軒까지 세멘트道路이고 그다음은 森林가운데로 달리는 코-스인데 前回의 로스엔젤스의 코-스以上으로 나에게는 極히 適當한 코-스이다 그럼으로 記錄도 만히 短縮할것으로 밋는다

問 그대의 練習方法은?

答 아침六時에 起床하야 朝飯前에 獨逸의 즈-링, 쉬북 멜덴스의三選手와함께 十軒로부터 二十軒을 走破하고 午後는散步 九時에就寢한다 그리고 一週日에 一回는 休養한다

問 이번大會에 優勝하면 選手를 그만둘터인가?

答 아즉絶對로 어찌될는지알수 업스나 나로서는앞으로 選手生活을 繼續하고십다 (寫眞은 자바라選手)

專門校庭球 第二日의經過

第十一回 全朝鮮專門校庭球聯盟戰大會 第二日은 三十一日午前十時半부터 京城運動場코-트에서 開催하고 對高商戰으로 各校別戰況은 다음과가티 進行되엿다

【商專】勝15…9【普專】
○ 裵鼎鎬·松本 4…0 吉田·桂元佳 ×
× 柳判奎·萬原 0…4 飛永·朴三烈 ○
× 安東奭·蒲 3…4 盧鍾泰·鈴木 ○
○ 水瀨元·岩 4…1 金準培·澤田 ×
○ 德田·江崎 4…0 吉井·吳奉熙 ×

【法專】勝16…6【高工】
○ 李輔虎·沈德烈 4…0 金容起·愼武城 ×
○ 辛昌範·諸川 4…0 孫澤·宮尾
○ 李容國·洪性澤 4…1 安倘英·田原 ×
× 具浩·李丙田 0…4 朴鎭洙·久保
○ 砂金·朴永壽 4…1 朴吉洙·李東燁 ×

【高農】勝14…10【高工】
○ 李鎭淳·南定謨 4…0 朴鎭洙·久保 ×
○ 田代·青木 4…1 金容起·愼武城 ×
× 加藤·米林 2…4 孫澤·宮尾 ○
○ 稲·朴釜浩 4…1 朴吉洙·李東燁 ×
× 田中·林原 0…4 安倘英·田原 ○

【醫專】勝19…9【齒專】
○ 恒吉 4…0 盧鍾泰·鈴木 ×
○ 北原·垣內 4…0 吉田·鎌田 ×
× 宋錫英·山口 3…4 金準培·桂元佳 ○
○ 曾我·孫泳洙 4…3 飛永·朴三烈 ×
○ 益田·田頭 4…2 吉井·吳奉熙 ×

敎職員卓球大會에 仁川藤川君優勝

朝鮮卓球協會主催의 第一回全朝鮮敎職員卓球大會는 豫定과가티 三十一日午前十時부터 城大醫學部卓球場에서 參加敎職員廿五名의 勇躍으로열린바 다음과가튼 戰績으로準決勝戰에서李喆圭、金義衡兩君이惜敗하야 仁川藤川君이最初大會의優勝權을獲得하엿다

◇第一回戰
邊寅起(竹添)3…1佐藤(曾成)
廣瀨(城東)3…0有馬(惠化)
安鎬三(二高)3…2卞駿植(舟橋)
阿部(女高)3…0李基澤(舟橋)
李喆圭(新明)3…0藤井(大部)
尹聖容(舟橋)3…1朴成熙(曾成)
金翊鎭(新明)3…1菅野(龍小)
李公雨(竹添)3…1鄭錫武(盲啞)
藤川(仁川)3…0金瀅杓(舟橋)

◇第二回戰
和田(邱農)3…2山口(西小)
尹聖容(舟橋)3…0金翊鎭(新明)
廣瀨(城東)3…0邊寅起(竹添)
金義衡(同德)3…0李善鎬(女商)
藤川(仁川)3…1李公雨(竹添)
安鎬三(二高)3…2阿部(女高)
細田(舟橋)3…0劉哲鎬(新明)
李喆圭(新明)3…2朴在獻(舟橋)

◇第三回戰
廣瀨(城東)3…1和田(邱農)
李喆運(新明)3…0安鎬三(二高)
金義衡(同德)3…0尹聖容(舟橋)
藤川(仁川)3…0細田(舟橋)

◇準決勝戰
廣瀨(城東)3…2李喆圭(新明)
藤川(仁川)3…1金義衡(同德)

◇決勝戰
藤川(仁川)3…1廣瀨(城東)

殖銀12 遞信6

殖銀對遞信野球第二回戰은三十一日午後一時三分부터 京城球場에서 열린바 結局十二A對六으로 殖銀이雪辱하엿는데 同決勝戰은 六月三日午后四時부터 京城球場에서續行할터이라한다
◇投捕(殖)李榮敍…小笠原(遞)高田…石井

天氣豫報

概況 七四〇미리의 低氣壓은 遼州灣으로東進하고잇고 七五八미리의 高氣壓은千島에서 北海道에 擴大되여잇고 또小笠原附近海上과 黃海及朝鮮도 氣壓이놉고 北滿은氣壓이낫다 滿洲는曇朝鮮은晴 日本內地는 中部에 降雨 其他는흐리다

豫報 今夜는晴一時曇 明日도同 京畿全區와京城도同

昨日最高 二六度〇
昨日最低 一三度四
今朝最低 一二度〇
今日正午 二四度三〇

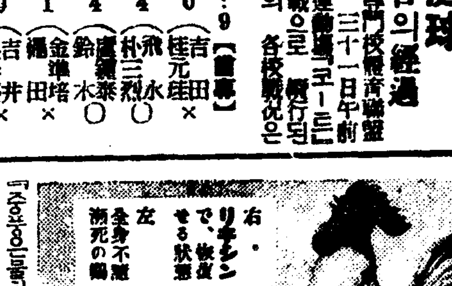

中風 高血壓 腦病

훌륭한新發明 血液의大掃除療法

『중풍은불치병』라고해서 일차걸리면 단념하여버리는분은만치만 이분들에게는 참으로 복음이라 고할만한 훌륭한 신료법이 발견되엿다。

뇌일혈·중풍의원인은 주연초 림병매독、신장당뇨병、변비편식 대변、난산등으로 피가 탁해저서 순환이나빠서 이러난다 피가 탁해지면 동맥경화、고혈압에걸려

사십세전후부터

두중、상기、현기、이명、견비통、요통、수족냉、서식、동기어쯤어증한중 수족이마른는등으로 드듸여 무서운뇌일혈과 중풍이 몰발한다

이것은 일시적인 뇌병약과혈압강하제만으로서는 근치하기어려운것으로서 탁혈을 정화하면 반듯이 근치한다

이상의결론으로 소위『혈액의대소제』료법인 신발명이되엿다。 이것은 今津佛爾理學博士가 영년고심연구한결과 완성된신료법으로 이것을 사용간단한내복약으로 훌륭한것이 목하 호평의 리기신イマヅ입니다

리기신은 먼저 병원이되는탁혈을 정화하야 독을해소한다。 즉 혈액의대소제를 하므로동맥경화가낫고 혈압이내려 평온하게 되어서 전긔의증상이업서지고 뇌일혈、중풍을 예방한다。

또중풍으로 약효가업시 고민하는분도 리기신으로 혈액의대소제를 충분히하면 수족이마르고 붓는것과 혀가빳빳하여지는것 등 고처서 난증이라도하로하로 전쾌하게한다。

리기신은 전국약점에잇슴 일원반、삼원반、륙원반 大阪市大仁、鯛取紡本舖今津化學研究所로부터、證明書送

全國蠅取デー

六月 一日부터 十日지까

전선일제 방역데이

죽여라파리! イマヅ로!

죽여라파리를! 업새라惡疫을!

파리는 귀치안흘뿐만아니라 장질부사、호열자、역리、적리、결핵등의 전염병을 매개하는 한마리의 파리가 몸에 부치고잇는 미균의수는 삼천만으로부터 오천만에 이른다고한다 이무서운 미균을 우리들의음식물과 입 수족등 가리지안코 뿌리면서 도라다닌다

イマヅ승취분을

실내에 조곰뿌리고 파리떠두면 십분가량으로서 파리는 전부 독까쓰에 걸린것가티 죽어 떠러저버린다。 파리뿐만아니라 가정해충이면 무엇이나 イマヅ로 문제업시 전멸됩니다。

(전국약점에잇다)

액체 살충제와는다르다

イマヅ승취분은 향기가 조치만 파리기타 해충에는 독까쓰와가튼 작용을하야 완전히 퇴치한다。 효과가강하고 오래가는점으로 액체살충제와는 다르다 또 액체와가티 직접버리에 뿌릴필요가업고 다다미 가구、벽등을 더럽히지안코 무서운 인화의 염려도업스므로 안심하고 사용할수가잇다。

大阪市大仁本町 今津化學研究所

H.110.C

소년조선일보

긔차는 엇저서 충돌하지안는가?

고마운『타브렛트』의공덕

리해복

여러분 긔차를타보앗거나 또는 아버지어머니께서 려행을하실때에 정거장에 나가본일이잇겟지요, 그러면 긔차가 정거장에 다을때 땡땡하고잇든 긔관수가 둥그런 쇠바퀴에 조그만한 주머니달린것을 역장에게 주는것을 보앗습니까? 아마 보앗드래도 무심코 보앗다면 그것이무어인지 모르기 쉬울것입니다 그러나 그것을 알고보면 참으로 귀하고 중요한것입니다. 다시말하면 그것때문에 차를타고서 오고가는 손님도 무사히 려행을 할수가잇고 여러가지 짐도 탈업시 운반할수도 잇는것입니다.

그러면 대체로 이조그만한가죽주머니가 무엇이 그리 대단한것인가를 이야기 하겟습니다 그보담도 먼저말할것은 전차도그러치마는 긔차가구으러가는 선로가잇지안습니까? 이것은 오고가는 선로가따로노힌것도잇지마는 대개 선로가하나인것을 가지고 긔차시간을 잘맛추어서 오고가게하는것이 만습니다. 만약 긔차선로가 모다 둘식되어잇다면 한쪽은가고 한쪽은 오는것이 마음대로 단일수가잇지마는 선로가하나일때는 그러치못합니다, 가령 생각해보십시오, 한쪽역에서 긔차가떠나오는데 그것을모르고서 이쪽역에서도긔차가 떠나다면 고만중도에서 서로 마주처서 큰충돌이 생기지안켓습니까? 그러면 탓든 손님이나 짐은 말이못되게 되고맙니다. 그럼으로 저쪽역에서 긔차가떠낫스면 그긔차가 이쪽역에 드러오기전에는 이쪽역에서는 긔차를내보내지안허야합니다. 그래서 시간을 딱 정해노코 멧시멧분에는 어느긔차가 어느역을떠나서 언제 어듸를 지나니까 그동안은 다른긔차가 그선로에드러서지못하게되여잇기는 하지마는 아모리세밀하게 조사를해서 조심을한다고하드래도 사람의일이란 혹시 잘못이생기기 쉽지안습니까? 그래서 저쪽에서 차가떠낫다는것을 이저버린다든지하고 잘못 이쪽에서 긔차가 떠나면 큰일입니다.

그래서 이러한 위험을 막으려고 생각해내인것이 이 가죽주머니인데 이가죽주머니속에드러잇는것을『타브레트』라고합니다.

이저버리지 마십시요『타브레트』 『이타브레트』라는것은 어떠케생겻느냐하면 크기가접시뚜께만한 쇠쪼각인데 한복판에 구멍이뚤려저잇습니다. 그구멍은둥근것과 세모나는것과 네모나는것과 세가지가잇습니다. 그래서 이 구멍모양에 따라서 이것은 어느역에서 어느역까지쓰는것이고 저것은 어느역에서 어느역까지 쓰는것이라는것이 달읍니다. 그럼으로 긔관수가 차를운전하려면 반드시 역장에게서 이타브레트를 밧지안코서는 떠나지못하며 또한 다음역에서도 그긔관수가가지고 오는타브레트를 역장이 밧지안코서는 다음차를 떠나게하지안습니다 그러니까 차가 드러오고 떠나는 시간을 이저버리지안코 꼭꼭 알맛게떠나는때문에 중간에서 서로부듸처서 교통사고를 일으키는일이업습니다.

그러니까 이조그마한『타브레트』의 공덕이 얼마나 큽니까?

대통령은실코 만화가가 소원

……미국소년소녀의품은마음……

미국뉴-욕에잇는『소년구락부』에서는 전미국소년소녀들에게『당신은 엇더한 인물이 되기를원합니까?』라고 무러서 투표를해보앗든바『루즈벨트』대통령은 일곱째가되고 지금천하의 영웅의 떠드는뭇소리니가 제일끄트로 열한째에 떠러젓답니다.

그러면 그중 첫재는 누구냐하면『로버-트·리프레-』라고하는 만화를 잘그리는사람이랍니다. 그다음이영화배우와『스포-쓰맨』이라고하나 어린이의 마음은 순진해그런지 하여간 이상도한일입니다.

조회시간

여러분, 날이 더워젓습니다。 차차 여름이되면 사람들은 더위를 못참어서 방문을 열어놋코 한데에서 거처하기를 조와합니다。 먹는것도 랭수나 어름물가튼것을 만히먹게되는데、랭수도 낫분물을 먹으면 병이됩니다。 어름이나 어름사탕이나『아이스크림』가튼것은 잘못먹으면 배탈이납니다。

그뿐아니라 차차 과실도 만히나게 될터인데 조금이라도 상한것을먹으면 몸에해롭습니다。 부대 주의하야 몸에 탈이 안나도록하거바랍니다。

또 더우면 잘때에도 몸을내어놋코자는 일이만습니다。 이러캐하다가는 역시 배탈이 나기가쉽습니다。 아모리 더워도 배는 가리고 자도록 하십시오。

또 한가지 말슴할것은 더우면 자연히 몸이 로곤하여지고 낫잠을 자는 일이 만흔데 낫잠을 잠간하면 조와도 너무오래자면 도리혀 해가됩니다。

나무에서 사는고기

고기라면 의례히 물속에 사는것이아닙니까? 그럼으로번연이 안될일을하는것을 가지고 나무에 올나가서 고기를잡으려는것과갓다고합니다。 그러나 놀나지마십시요 세상에는 나무에서 사는 고기도잇습니다。 이고기일홈은『아나바스』라고하는데 사진에 보이는 바와가티 보통물고기나 조곰도다르롬이업습니다。

그러면 이고기는 무슨때문에 나무우에서 사나냐하면 물론나무우에서만사는것이아닙니다。 물속에도잇고 육지로 다니기도 한답니다。 육지로다닐때는 배암과가티 구룸구룸 기여다니는것이아니라 왼몸을 움추려가지고는 짤작짤작뛰여다니고 나무에 올나갈때는 양쪽 날개를 가지고 기여올나 간답니다。

그리고 이고기가 제일만키는『섬라』라고 하는나라이라고합니다。

그러면 이고기는 신체가엇지서 이러케 나무에도 올나가고 육지로도 다니느냐하면 첫재 가죽이 매우 두꺼워서 맛치 자라 껍질갓답니다。 그러니까 여긔 모진데 부다처서는 그다지압흐지도안코 둘째 보통고기는 숨쉬는데가 아게미하나밧게 업는데 이고기는 눈과 등에 따로이 숨쉬는데가잇서서 물속에서 나오면 그리로 숨을쉬여 공긔속에잇는 산소를 흡수하고 살어나간다고합니다。

호사스럽고장한 인도의범산양

호랑이를 안무서워하는 사람이잇겟서요 옛날사람들은 이호랑이를 하도겁내어 산신령님이라고까지 불럿습니다만이 호랑이를 잡자면 여간기운세고 용기잇는사람이 아니고는 안됩니다 그러킬래 옛날에는 호랑이를 잡은사람이면 영웅이니『장사』니까지햇습니다

그런데 인도(印度)란나라에는 지금도 산속깁흔숲에호랑이가 우글우글하답니다 그래서 외국사람들이 이호랑이 산양을하려 만히 모여드는데 지금 세상에는 총이 잇스니까 힘안드리고도 괜찬치만 돈이여간만히 들지안는답니다 그무서운 호랑이를 여러사람들과 함께 총으로 쏘아잡는 자미가 장쾌한만큼 돈업는 사람은 이산양을 엄두도 못낸답니다

사진에 보는바와가티 코키리등에 놉지이안저 총과화살을 든 수십명의 몰리군을 데리고가면 뒤를끈 자동차에 화약이며 먹을것、천막 가지것을실코 깁흔산중호랑이를차저다니니 호사스럽기 짝업는산양입니다。(적은 사진은―사람을 태우고 압장서서 가는코끼리、숲속에서는 나무가쟁기때문에 이런게무릅흘꿀코 드러갈때만답니다。큰사진은 오백근짜리 큰호랑이를쏘아잡아메고 가는인도사람들이고 숲속감풀속에 숨어잇다가 인끼척에놀래어 휘둘러보는호랑이)

投稿歡迎

童話童謠自由書

朝鮮日報學藝部『少年朝鮮日報係』로 보내주십시요

큰(에)(童)(話) 무

金尙鎭

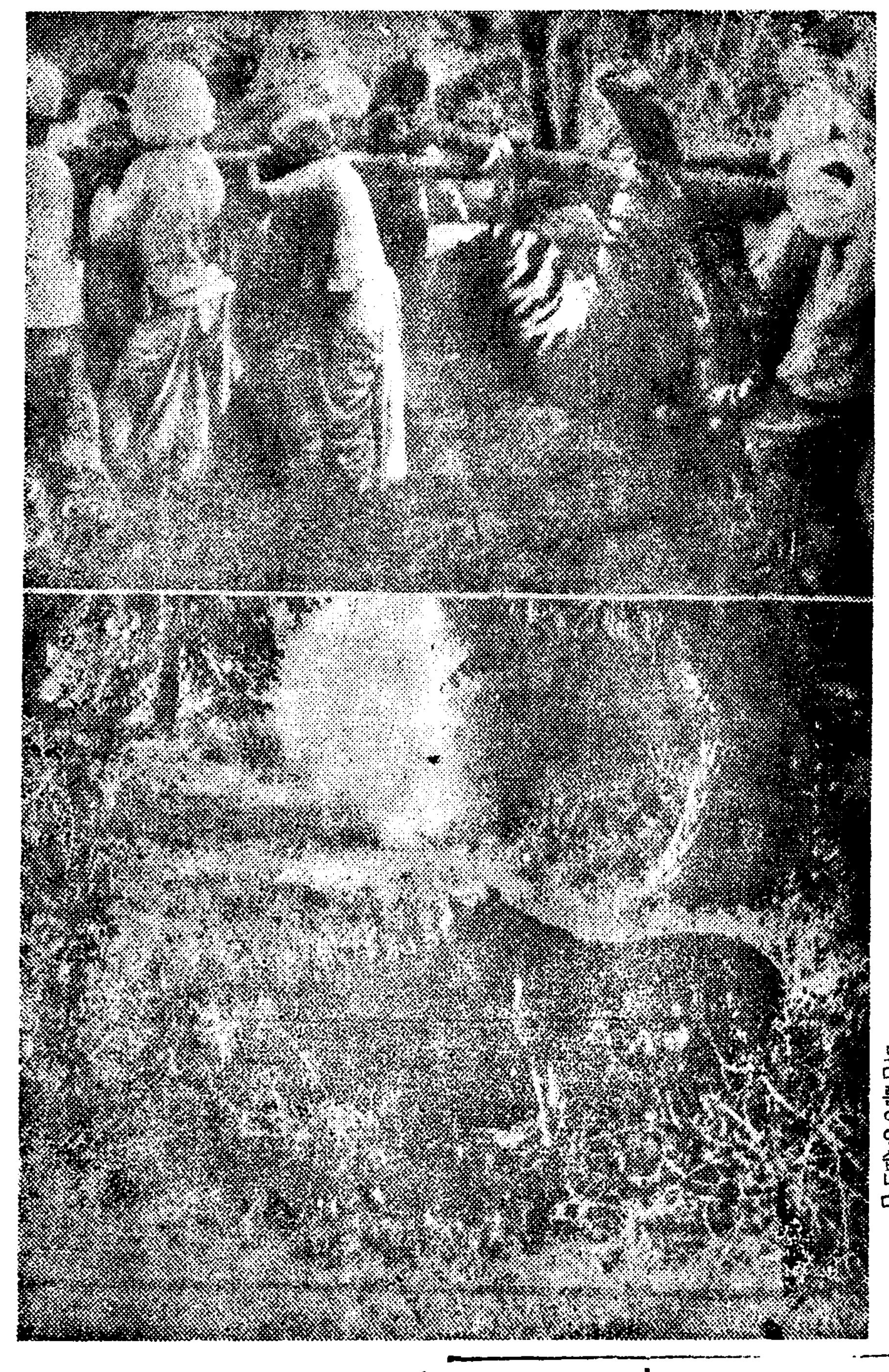

수남이집 뒷밧에는 무를심엇습니다。 그무는 아주 무럭무럭자라서 지금은 다먹게되엇습니다。 김치도담그고 깍둑이도담그고해서 수남이집에서는 이러케 반찬을 만이해먹엇습니다。

그런데 그무중에서 제일큰무가하나잇섯서요。 그무는 엇더케도 뽑히지 아무리 뽑으라해도 도무지 뽑히지 아니하엿습니다

수남이는 날마다 그무를뽑느라고 땀을흘럿지만 소용이업섯습니다。 오날도 수남이는 그무를 뽑으랴다가 너무 배에다 힘을만히주어 고만 허리띠가 끈허젓습니다。 하마트라면 바지가 흘러 버서질번햇지요。 아무리해도 안뽑아지니까 누나를 불러왓습니다。

수남이는 무청을잡고 누나는 수남이를붓잡고 하낫! 둘! 셋! 그러나 무는 여전히 꿈쩍도안합니다。 이번에는 학교에서 곳도라와서 숨도 돌리지안흔 형님을 불럿습니다。 그래서 수남이는 무청을푹쥐고 누나는 수남이를 푹쥐고 형님은누나를 푹쥐고 하나、둘、셋……그러나 무는 여전히그대로잇섯습니다。 방안에서 안경을코스등에걸치시고 버선을 깁고게시든 할머니께서 바늘을 저고리압섭에다 꼬지시드니 치마를털고나오셧습니다。 그래서 수남이는무청―누나는수남이―형님은누나 할머니께서는 형님을잡으시고 또 하낫、둘、셋……그러나 무는뽑히지안햇습니다。 화초에물을주시든 하라버지께서 오셧습니다。 무는수남이가잡고 수남이는 누나가잡고 누나는 형님이잡고 형님은할머니께서잡으시고 할머니는 하라버지께서잡으시고 영치기―영차―그러나무는 나올생각도안합니다。 마루구녕에 쥐잡고잇든 바둑이가 방울소리를 달냥달냥내면서 뛰여왓습니다。 무청은 수남이가푹잡엇습니다。 누나는수남이허리띠를 꽉잡엇습니다。 형님은 누나댕기를 꽉잡엇습니다。 할머니께서는 형님허리춤을 꽉잡으셧습니다。 하라버지께서는 할머니허리바끈을 꽉쥐셧습니다。 바둑이는 하라버지 바지가랭이를 꽉물엇습니다。 그리고 다가티소리를 맛처서 영차! 영차!。

그래서 아무래도 안뽑히든 그커다란무가 보기조케 쑥뽑아젓습니다。

어떠케 무가큰지 아마 김치나 깍둑이를 당그면 한독이나 되겟드래요。

그래서 엇잿든 다듬어보자하고 누나가 식칼을 들고 밋둥을 탁치니까 잘리지는게 웬니까 칼자욱도 나지안코 되려 칼날이 휘어버렷습니다。 참이상도 하다고 이번에는 하라버지께서 거진한발이나되는 큰톱을 어더다가 왼집안식구가 양쪽에갈라서서 밀고 잡아다리고 해보니 무는 잘라지기커녕 톱날이 죄다 부스러지고 마럿습니다。

『대체 이게 무슨 물까!』

그제서는 온동리사람들이 모혀서 자세히 자세히 드려다 보니까 이것은 그냥 무가아니라 무가티생긴 커다란 차돌바위인데 이 차돌무를 물로 깨끄시닥고보니 팍먹는 무처럼하-얀데 그속에 항아리만한 금 이백혀잇드랍니다(끗)

라듸오

三十一日(日曜)

◇午後六時五五分 心田開發講演 滋父 尹乙洙
◇同八時 歌詞 一、길軍樂 文山紅 二、白鷗詞 金錦桃 大笒 金永根
◇同八時三〇分 獨唱 一、참사랑……하우니作曲 二、드리라공탐새……슈-버-트作曲 三、그리운노래……크라이슬러作曲 四、夜曲……뗀자作曲 五、팔로마……이라티에作曲 五、歌劇道化師中'衣裝을차려라'……레온카발로作曲 伴奏 高俊基 李仁範
◇同九時 報道外 一、報道 二、六字백이 三、개고리타령 四、興打令 卞廣紅 金梅雪 大笒 朴鍾基
◇同九時三〇分 野談『괴꼬리노래』 申鼎言

第一放送

◇午後六時 (大)演藝童話劇 BK고도모서클
◇同七時三〇分 (大)바이올린獨奏 바이올린 짝、듸보 伴奏 랑소、자노브로
◇同八時 (東)舞臺劇 能因法師 澤田謂子外
◇同八時五〇分 (大)浪花節 東天紅 東天紅

一日(月曜)

◇午後〇時五分 遊藝歌外 一、遊藝歌 二、뒷山打令 三、금드려라령 四、사슴타령 五、처마가 閔亨植 宋亨泰
◇同三時一五分 衛生講演 '淸凉物에對하야' 韓龜東
◇同六時三〇分 하-모니카合奏 第一高普하-모니카밴드
◇同六時五五分 兒童新聞
◇同七時 產業ニユ-ス에關하야 經濟解說 鄭然許
◇同八時 講演『東西交通 이야기』 中央高普 金庠基
◇同八時三〇分 流行歌 一、白頭山打令 二、春夢…金龍煥作曲 三、마도로스의노래…田村茂作曲 四、故鄕은 메구루카…阿部武雄作曲 五、靑春의 나라…李冕相作曲 六、靑春의水平線…林芳淡作曲 七、龍州山間…金俊龍作曲
◇同九時 伽倻琴散調와併唱 一、散調 (가)진양조 (나)중모리 (다)자진모리 二、併唱 (가)短歌 (나)唱劇調 沈淸이낫는데 丁南希 鼓手 池龍九
◇同九時三〇分 古談『懺悔의老僧』 金濃葉

第一放送

◇午前六時三〇分 (東)英語講座
◇同〇時五分 이야기
◇午後〇時三五分 (大)國民歌謠 花園 泉定
◇同二時 (東)講演과音樂 奧田 良三
◇同六時 (大)音樂劇
◇同六時一五分 (東)基礎英語講座 大阪放送童話研究會
◇同七時三〇分 (大)講演 鹽谷 榮
◇同八時 (大)漫才 大阪商大學長 河田 嗣郞
◇同八時二〇分 (東)長唄 輕口 吉住小三藏 外
◇同八時五〇分 (大)라듸오드라마 馬 撫慶 金子洋文作 水木久美雄脚色

六月二日(火曜)

◇午後〇時五分 名作新詩朗讀 一、가고파 二、論介 三、統營 四、갈매기 五、비소리 六、골平壤 七、진달내 尹石重
◇同三時一五분 婦人時間『規則잇고明朗하게生活합시다』 京城保育 朴幸愛
◇同四時 뉴-스
◇同四時三〇分 野球試合實況『府廳對京電』―京城그라운드에서―
◇同六時三〇分 童謠 金幸仁
【第二】天使손님
◇同六時五五分 兒童新聞 盧基南
◇同八時 講演『繪畫의鑑賞』 培材高普 林學善
◇同八時三〇分 歌曲 一、界面 二、數大葉 三、界面 三、弄 四、還界樂 五、編 金蘭球 金鳳仙 洋琴 金相淳 大笒 金永根 杖鼓 金一宇
◇同九時 빠이올린獨奏 一、소나타 G長調…헨델作曲 第一樂章 아다지오 第二樂章 알레그로 第三樂章 라르겟토 第四樂章 알레그로 二、찬트……화이트作曲 三、카빠티나……라프作曲 四、가봇트……베-토-벤作曲 五、로-만스 G長調……베-토-벤作曲 林春沃 伴奏 李興烈
◇同九時三〇 唱劇調 一、短歌 雲淡風輕 二、唱劇調 바리령 金演守 鼓手 韓成俊

第一放送

◇午前十時三〇分 (東)어머니時間
◇午後〇時五分 (谷謠)
◇同〇時三五分 (大)國民歌謠
◇同二時 商店講座
◇同六時 (東)童話劇
◇同六時二五分 (東)講演
◇同七時三〇分 (東)講演
◇同八時 만도링合奏
◇八時二〇分 (東)小唄物語
◇同八時五五分 (大)義太夫

★曆★ 六月一日(月) 陰四月小(十二日) 甲寅·水·心·收
●小滿二十一日(舊初一日)
●芒種六日(舊十七日)

満点

つきも のびも 匂ひも

明朗鮮麗

初夏의感覺!

바로그것의化粧美

特히推奬하는理由

●잘먹고밀리지안는다 粉이홀늉히잘먹고、땀과脂肪에도決코밀리지안코 오래갑니다。

●또홀늉히핍니다 朝鮮女性의살결에꼭마저서잘피고特別히아름다워 보입니다。

●芳香色彩共히優秀 色彩가아름답고香氣가조흐므로化粧한것갓지안흔 自然의美를發揮합니다。

レート粉白粉

레 ㅣ 도

肌色·濃肌色·白色·오-클·粉各色二五전·水各色三〇전

レート化粧料本舖·東京·平尾贊平商店

朝光六月號의偉容

常識趣味의豪華版
雜誌王『朝光』의壯觀
號마다絕版·部數는每月上昇
雜誌文化의金字塔!

조광(朝光)六월호가 나왓습니다 항상 민중의벗이되는 이 조광은 六월호와함께 빛나고잇습니다。 이번호에는 특히 정치시사론문(政治時事論文)이 일곱편이나되고 자미잇는 수필이 십여편、또 야담(野談)이 여섯편 훌륭한 창작이 네편、호마다 계속되는 탐정소설이 한편、기타가정、아동、과학등 그야말로 꽃송산가리 아름답고 시원하고 바다스물처럼 생동하는 현실의 가지가지 실익잇고 취미잇는 기사、론문이 만재하여 누구나 이잡지 한권만가지면 족하를 론하고 이야기거리를 작만할수잇는 훌륭한것으로 누구던지 읽지안코는 못바일 훌륭한잡지입니다 조광잡지는 어떠한 가든지 이야기거리가되며 정치를 론하는곳에도 문학을 론하는곳에도 또자미나는 이야기로 낯을보내는 료인네들잇는 곳에도 또어린이를 길으는 가정에서도 모ー두 조아합니다 그것은 오로지 조광잡지가 누구나 읽지안코는 시대에 뒤떠러지고 또 상식이 업게됨으로 안읽으려해도 안읽을수 업는때문입니다 상식과 취미의 호화판 조광은 이리하여 조선삼천리 방방곡곡 안간데가 업고 멀리 해외에서까지 주문이 쇄도하야 매월부수는 상승선을 걷고잇습니다 정가는여전히 삼십전 급속히 주문하시오 호마다 절판이되오니 미리 선금으로 주문하시오

車·船中에서매저진
文人들의로맨스公開
가지가지로자미잇는體驗記
보라!興味百%의讀物

매월 조광잡지에는 가지 가지 실익과취미의 온문이 만치만 특별히 六월호에는 자미잇는 수필이 실엿스니 그것은 차선중(車船中)에서 매즌 로ー맨쓰를 문사여러분이 쓴것이다

1、艶福은空……金晋燮
2、正體모를女人……金煥泰
3、玄海灘上의一夜……林和
4、수무時間의戀愛……李石薰
5、瞬間戀愛學……安懷南
6、電車가喜劇을나허……金裕貞
7、고흔誘惑에빠젓다가……蔡萬植
8、車中에서吐瀉를하고……李一

이상과가튼 제목으로 이들여러분의 로ー멘쓰는 가지가지로 실제 체험한 로ー만쓰로써 누구나 자미잇다는것이다

이것이 조광六월호에 실렷는데 이것을 읽고는 서로객을떼서가며 다투는것을 어떠집에서 보는풍경이지만 어떠튼 조광六월호는 자미잇는것뿐이다 더구나 또 고아(孤兒)의추억 이라는 리태준、한상인 허연세분의 눈물나는 어린시절의 이약이는 참으로 눈물업시는 읽지못할글이다

朝光六月號內容

表紙……安夕影
六月의畫報『李葛姬孃의舞踊포ー즈(1)、마음의고른날개(2)、出帆(3)、黃昏、蒼空、處女의祈願、바다의歷史、人生은지나간다 白帆과白鳥、마르카 薔薇는웨붉은가?
車船中에서매즌로ー맨스
◇艶福은空……金晋燮
△正體모를그女人……金煥泰
△玄海灘上의一夜……林和
△스무時間의戀愛……李石薰
△瞬間戀愛學……安懷南
△電車가喜劇을나허……金裕貞
△고흔誘惑에빠젓다가……蔡萬植
△車中에서吐瀉를하고……李一
心頭雜草 好意有罪……金石松
時事論文
統制經濟의新方向……徐椿
國際聯盟機構의死滅……金錦容
西半球國際聯盟出現乎……韓普容
滿蘇滿蒙의國境問題……李元坤
增稅와宣戰……李健赫
無情을쓰든때와其後……李春園
◆孤兒의追憶
아림풋한時節……李泰俊
轉轉하는孤影……許然
哀絕한追憶……韓相寅
敎育問題解剖
當局의敎育政策을論함……咸尙勳
敎育朝鮮의現況……李甲燮
笑話……文壇消息……消息
漫文漫畫
△모던沈淸傳……金能超
△全大砲……崔永秀
短篇實話 죽무서하는사람……卞榮晩
心境告白 나의失戀記……金文輯
音樂巡禮 亞米利加音樂……金管
妻爭……白花郞
連載探偵 明眸有罪(原作은블랑)(第二回)……李軒求譯
△科學과家庭
初夏에무서운深毒과그療法……鄭槿陽
여름철의朝鮮料理……李珏卿
兒童과習慣……金興濟
童話『룸』……金福鎭
崔承喜게보내는公開狀……金文輯
野談特輯
朴叔夜……申鼎言
朝鮮文學에나타난僧侶生活을論함……權相老
隨筆
閒巷貫文記……李源朝
엄마의心境……崔以權
哲學時感……金基錫
東學黨首全琫準……車相瓚
어린이相互間에敬語를쓸까?……金珖燮
自然法은살엇다
너무形式的이되다……李克魯
말의組織으로보아反對한다……李萬珪
舊式女性언파레이드……一記者
慶姬小話……靑吾
鄭哀立……史外史人
李土亭……申鼎雨
綠衣의處女……李花村
萬石君이쌀두되로奉祭……沙雲山人
水陸二千五百里放浪記……李克魯
◇創作
映畫小說 悲雨……安碩柱
短篇小說 鐵道交叉點……韓雪野
中篇小說 白日夢과戰歌……姜敬愛
長篇小說 純情海峽……咸大勳

◆六月의映像『出帆』(寫眞은 朝光 六月號畫報의一面)

滋味잇는漫文畫
沈淸傳과全大砲

회를 거듭할에따라 자미잇는 김룡초(金能超)씨의 모던심청전과 최영수씨의 전대포는 이번에 더한층 자미잇다 글과그림으로 매저진 이자미잇는 만문만화(漫文漫畫)는 수만독자의열광적 환영을 밧고잇다

春園의文壇記와
李氏世界放浪記

춘원(春園)의 문단생활삼십년회고는 오늘날 누구나 읽지안을수업는 조흔글이다 한편생각하면 한개인의전기라는게 쓸데업는것가티 생각되지만 여기는 춘원을배경한 사회사、문예사가 점철되여 이것을읽음으로써 우리는 조선사회의 변천과조선문학운동의 변천을알수잇는것이다 더구나 리극로(李克魯)씨의세계방랑기는 이번이 더욱자미잇다 독일로[illegible]하며 가진눈물나는 생활의 고독은 누구나 감탄하지안을수업는피어린기록이다 사람은 항상고생에서 자라나 그참된생활을 알수잇나니 이고생속에 지내온 리극로씨의 방랑기는 참으로 갑잇는것이다 이두명편! 이것은 조광이안이면 엇지못할 귀중한것이다

華麗한畫報

조광(朝光)은 언제나 빛나는화보[illegible]와 이번에는 경성보육학교 출신 무용가인 리관희(李寬姬)양의 무용포ー즈로 마음의푸른날개 출범(出帆)창공(蒼空)황혼 처녀의 기원(祈願)등 박필호(朴弼浩)씨의 캐메라로 예술적감흥이 넘치는 『아ー트』조회에 아름다웁게 인쇄한것입니다 그리고 바다의 력사 인생은지나갑니다 (청춘은 어듸로부터 어듸로갑니까) 녹국인생빼스』의사진입니다 그리고 흰돗、흰새 여름바다 그럴듯합니다 그외에 영화의마스콧『카』『장미는웨붉은가』등 명화소개가잇습니다 조광은 페ー지수와 내용을보아서 너무도값이싸지만이 화보만가지고도 삼십전가치가넘습니다

興味잇는野談
六篇을嚴選揭載

야담이 오늘날 대중독물로서 절대 인기를 끌고잇는것은 독자가다아는바어니와 이번 조광 륙월호에는 야담(野談)이 여섯편이나 실려잇다 신정언(申鼎言)씨의「朴叔夜」「慶姬小話」「鄭哀立」「李土亭」「綠衣의處女」「萬石君이쌀두되로奉祭」등가지가지로 자미잇는 것만 을 줄여서 실리엇다 야담만이 원고지로 무려삼백매 과연조선 잡지 초유의 긔록을 돌파하엿다 다른중요한 론문과 자미잇는글이 만히 실렷는데 더구나 이야담여섯편은 참으로 굉장한 인긔의것이만큼 이것만도 잡지하나는 넉넉히 될수잇는것이다.

女性 六月號 發賣中 定價十錢

斷髮女性언파레이드
朝鮮女人急緩步行進
知識女性斷髮再騷動
트레머리마나님의양키ー걸化?

최근 구주룽신에 보면、세계유행계를 단연 리ー드하고잇는파리에서는 동양풍인 쪽지는머리가 이여름에 대류행이라는데 조선에서는 다시금 단발이 소동이 낫습니다

조선에서도 이녀자단발이 예날 구든절개를 위하야 희생서정신에서나온 미담도잇고 실련을 햇다거나 시집가기 실혀서나 수절하느라고 승녀가되는때 녀자가 머리를 깍는일이 만햇습니다 또 모냥으로 또 외국류행을 따라서 단발을하는일이 잇섯고 중국서는 단발령을내렷다가 다시 동양녀자의 미가 업서젓다고 단발금지령을 내렷다나봅니다 그런데 서울 한복판인 중앙보육학교의 차사백(車士百)씨 임영신(任永信)씨 등이 불시에 단발을하엿다 따라서 중앙보육의생들도 단발을하엿다 이분들이 어째서 늣게 이제야 단발을 햇스며 왜그 학교학생들도 단발을하엿나 필시 리유가잇슬것이요 해보담도 이를위하야 단발을 하엿슬것이 그 일녀성계의 진소식인동시에 이것을 력사적으로 살펴보고 그누구누구가 단발을하엿스며 그단발한 동기를 세세히기록하고 따라서 임영선 차사백 제씨의 단발긔를 썻다 평범한 일가트되 다시 생각하면 흥미잇는게다

(최근단발한 임영신씨)

世界政局과朝鮮現狀論
權威잇는時事論文陣
政治經濟敎育等에對한大論文
朝光六月號斷然躍進

세상은 갈사록 험악하여저서 지금세계는 바야흐로 그갈바를 몰으고 허덕이고 잇다 에듸오피아의 정복은 이태리의 승리를 자랑하는동시에 세계평화와 질서를 유지한다는국제련맹(國際聯盟)의 체면을 여지업시 떠러트렷다。이제 김금용(金錦容)한보용(韓普容)량씨의 국제연맹기구(國際聯盟機構)의사멸(死滅)이란 론문과 서반구국제연맹출현(西半球國際聯盟出現)?이란 두론문은 어떠지업시 사멸된 국제연맹의 체면업는 모양을적나라하게드려내엿다 그러고 서춘(徐椿)씨의 통제경제의 신방향(統制經濟의新方向)이란 론문은 국책본위적통제경제의 내용과 그것을 검토한데서 갑이잇다 대중과 항상 관계가 깁흔 이경제론문은 누구나 읽지안코는 생활을 할수업는것이다 그리고 리건혁씨의 증세에대한론문이며 대중경제생활관계와의 접촉면을 자세히써서읽을만하다 그런데 이번호에 가장중요한론문 둘이잇스니 하나는 함상훈(咸尙勳)씨의 당국의 교육정책(當局의敎育政策)이란 론문과 리갑섭(李甲燮)씨의 조선교육계의현상이란 론문이다 전자는 당국의 교육정책을비판하여 그 예리한동찰에 그갑이 잇고 후자는 교육조선의 현상을 론하여 지금조선교육긔관의 부족을 통계적으로 말한데 의의가잇다 이리하야 이조광六월호는 참으로호화로운잡지로꾸미어젓다。

朝光 六月號

◇빛나는表紙
◇어엽뿐畫報
◇實益잇는論文
◇滋味나는小說

斷然朝鮮雜誌王! 發賣中

꽃消息도 가고 香그런新綠의물결이 흔들리는六月!『朝光』은 新鮮豊富한內容으로 여러분압헤또나타낫습니다 發賣되기始作하자 暴風雨를휘모라치듯 零時間에賣行되는 이朝光六月號는 더욱六月陽光과 함께빛납니다

絕版될念慮잇다! 定價三十錢 地方郵便本社負擔

京城府太平通一丁目六一・振替京城五八七八番 朝鮮日報社出版部